

Costa Nacional de Point Reyes

Enmienda al Plan de Manejo Comprensivo

National Park Service
U.S. Department of the Interior



Estimado/a participante:

El Servicio de Parques Nacionales (National Park Service, o NPS) está empezando un proceso de planificación para una enmienda del Plan de Manejo Comprensivo (General Management Plan, o GMP) para la Costa Nacional de Point Reyes y el distrito norte del Área Nacional de Recreación de Golden Gate. La enmienda GMP actualizará una guía de manejo para más de 28,000 acres de las tierras de NPS; incluyendo todos los ranchos alquilados para la ganadería en la actualidad.

Como parte de este proceso, estamos iniciando un periodo de comentarios de 30 días como parte de un rango conceptual de alternativas de manejo. Le animamos a compartir sus observaciones, preocupaciones e ideas sobre la información presentada en esta hoja informativa para ayudarnos a enfocar la enmienda GMP en cuestiones importantes en el área de planificación. La información obtenida durante este periodo de comentario del público se usará para definir con más precisión el rango conceptual de alternativas, identificar problemas y asegurar que tenemos la información necesaria para avanzar en el proceso de planificación.

El NPS organizará dos reuniones puertas abiertas durante este periodo de comentario. Están invitados a asistir a estas reuniones para debatir sus ideas y preguntarles a los representantes del NPS cualquier pregunta que tengan.

Más oportunidades para comentarios del público estarán disponibles durante este proceso de planificación. Una vez hayamos nuevamente definido el rango conceptual de alternativas con la contribución pública y podamos analizar el impacto potencial, empezaremos la segunda fase de planificación. Entonces, publicaremos un aviso de intento (NOI) para preparar una declaración de impacto ambiental (EIS) e iniciar el proceso formal de la Ley Nacional sobre Política Ambiental (National Environmental Policy Act, o NEPA).

Estas tierras albergan una variedad de recursos naturales y culturales, millones de visitantes, capas de historia humana y una agricultura activa en desarrollo. Los intereses y problemas son amplios y complejos. Esperamos trabajar con ustedes para crear una visión conjunta para el área de planificación.

Atentamente,

Cynthia MacLeod
Superintendente en funciones



Foto de Burr Heneman

Fechas y ubicaciones de reuniones públicas

MIÉRCOLES, 25 DE OCTUBRE, 2017

5:00-7:00 P. M.

West Marin School Gymnasium

11550 State Route 1

Point Reyes Station, CA 94956

JUEVES, 26 DE OCTUBRE, 2017

5:00-7:00 P. M.

Bay Model Visitor Center

2100 Bridgeway

Sausalito, CA 95965

Antecedentes

La Costa Nacional de Point Reyes (Point Reyes) se creó el 13 de septiembre de 1962 para “guargar y proteger una porción de la costa de los Estados Unidos que está disminuyendo en tamaño y continua subdesarrollada con propósitos de recreación pública, beneficio e inspiración” (Ley Pública 87-657, 16 USC §459c). El Área de Recreación Nacional Golden Gate (Golden Gate) se creó en 1972 “para preservar el uso público y el disfrute de ciertas áreas... que poseen un excepcional valor natural, histórico, escénico y recreativo, y... para proporcionar el mantenimiento del espacio abierto recreativo necesario para el entorno y la planificación urbana”. En el manejo del área de recreación, el Congreso le indicó a NPS que tenía que “preservar el área de recreación, en la medida de lo posible, en su entorno natural y protegerlo del desarrollo y los usos que destruirían la belleza escénica y el carácter natural de la zona” (Ley Pública 92-589, 16 USC §460bb). En 1980, el NPS completó un Plan de Manejo Comprensivo para Point Reyes y Golden Gate.

El arrendamiento agrícola/ permisos de uso especial (arrendamiento/permisos) están autorizados bajo provisiones específicas de la legislación habilitante para ambos Point Reyes y Golden Gate (vea la página 8 para más detalles). Aproximadamente 28000 acres de las tierras de NPS, incluyendo 18000 acre en Point Reyes y 10000 acres en el distrito norte de Golden Gate, se están utilizando actualmente para la ranchera ganadera y lechera bajo arrendamiento agrícola/ permisos.

En la primavera del 2014, el NPS comenzó un Plan de Manejo Comprensivo de Rancho para dirigir el manejo de aproximadamente 28000 acres con operaciones de rancho ganadero y producción lechera en curso en las tierras de NPS en Point Reyes y el distrito norte de Golden Gate. Esto incluyó la duración del arrendamiento del rancho, la sucesión, la flexibilidad operacional y la diversificación. El esfuerzo de planificación también abordó las preocupaciones relacionadas con la expansión libre del ciervo de California en las tierras del parquet bajo arrendamiento agrícola/permisos.

En febrero del 2016, se iniciaron demandas contra el NPS relacionados con el proceso de planificación para el uso de las tierras en la zona planificada para el rancho ganadero y la producción lechera. Los demandantes y el NPS, junto con los rancheros y el condado de Marin, entablaron negociaciones para llegar a un acuerdo. El tribunal aprobó un acuerdo de conciliación con todas las partes el 14 de julio de 2017. Según el acuerdo de conciliación, el NPS acordó que, en lugar de un Plan de Manejo Comprensivo de Rancho, prepararía una enmienda GMP y EIS que aborda el manejo de las tierras actualmente arrendadas para los ranchos en Point Reyes y el distrito norte de Golden Gate.

La enmienda GMP actualizará las directivas para la preservación de los recursos naturales y culturales, el manejo de la infraestructura y el uso del visitante en el área de planificación, y según corresponda, las estrategias específicas directas para administrar el arrendamiento agrícola/permisos y las tierras del ciervo de California en el área de planificación (vease el mapa del área de planificación de la enmienda GMP).



¿Qué es una enmienda del Plan de Manejo Comprensivo (General Management Plan, o GMP) ?

Las políticas del NPS permiten modificar un GMP vigente, en lugar de iniciar otro GMP nuevo para abordar ubicaciones y problemas particulares. La enmienda al GMP actualizará la guía de gestión y cumplirá con los requisitos legales de un GMP dentro del área de planificación como se muestra en la página 3.

Costa Nacional de Point Reyes Enmienda GMP del área de planificación

National Park Service
U.S. Department of the Interior

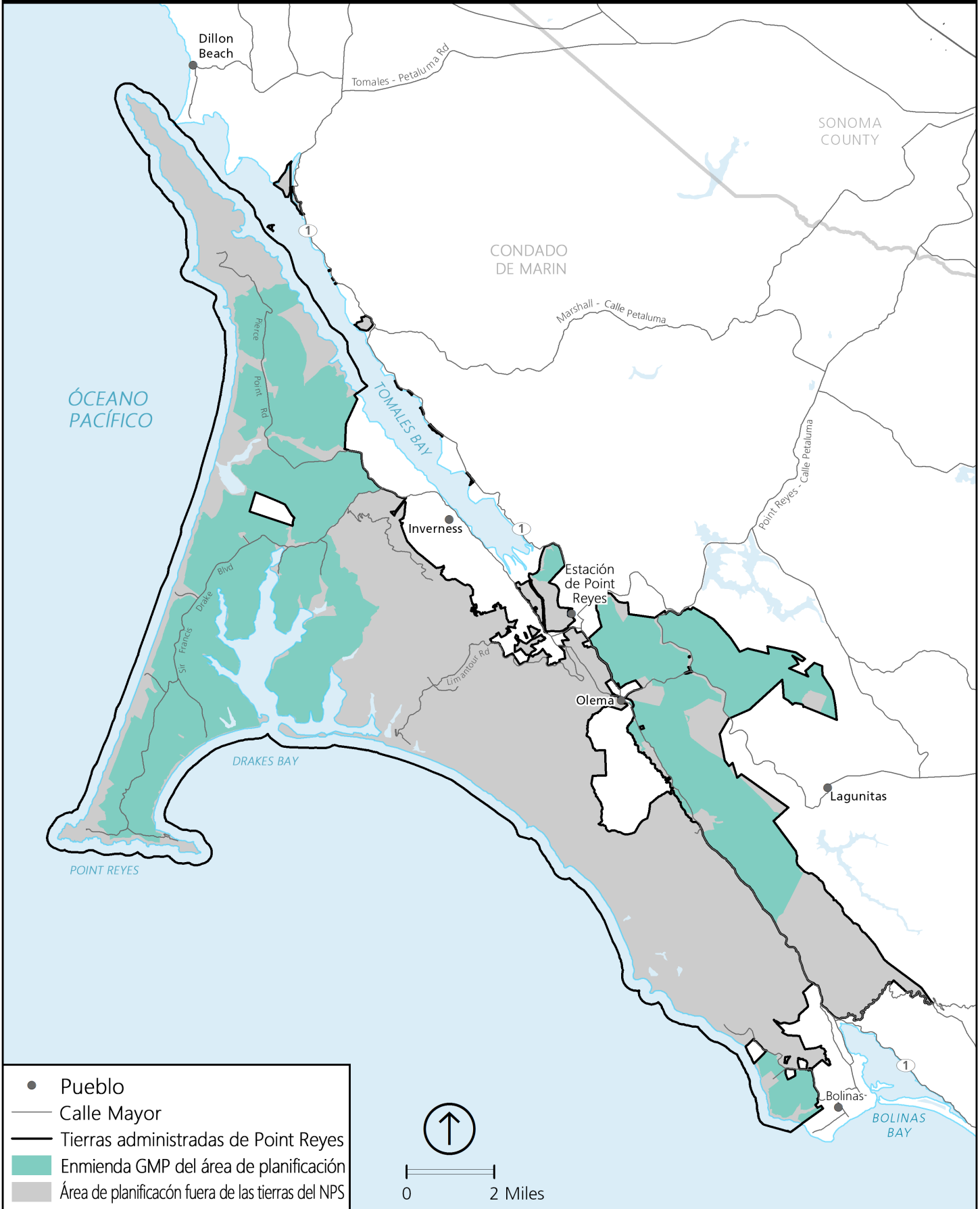

Rango conceptual de proyectos preliminares alternativos

El Acuerdo de Conciliación establecido en julio de 2017 exige que el NPS tenga en cuenta y revele el impacto de estas tres alternativas en el EIS: eliminación de los ranchos, eliminación de los ranchos lecheros, o disminución de las operaciones rancheras. Estas alternativas no deben estar condicionadas a la terminación discrecional del arrendamiento/permisos por parte de los rancheros. El Acuerdo de Conciliación preserva expresamente el derecho del NPS a considerar todas las posibles alternativas de acción. También permite que el NPS considere la diversificación agrícola, el aumento de la flexibilidad operativa, la promoción de prácticas operativas sostenibles, la planificación de la sucesión y las prácticas similares de gestión de rancho como parte de cualquier alternativa de acción, excepto la alternativa de eliminación completa de la ganadería.

A continuación se describen seis alternativas conceptuales, desde contratos de arrendamiento/permisos agrícolas de 20 años con diversificación y mayor flexibilidad operativa para la reducción de las operaciones rancheras, la eliminación de la ganadería lechera o la eliminación por completo de las operaciones de ganadería. Las alternativas conceptuales incluyen el manejo del ciervo de California en el área de planificación, desde la eliminación, hasta la gestión activa, hasta la expansión del ciervo de California en condiciones de libertad. Cada una de las alternativas de acción conceptual aborda los cuatro elementos requeridos legalmente para los GMPs, en la medida en que sea aplicable. Estos elementos son: (1) medidas para preservar los recursos del parque, (2) orientación con respecto a los tipos y niveles de uso público y desarrollo, (3) discusión de las capacidades de transporte de visitantes y (4) posibles modificaciones de límites externos. El NPS ya ha realizado un análisis inicial de límites y no espera proponer modificaciones de límites externos.

ALTERNATIVAS REQUERIDAS POR EL ACUERDO DE CONCILIACIÓN

Cese de la cría en granjas y manejo limitado del ciervo Californiano

Según esta opción, todas las actividades ganaderas en Point Reyes y en el distrito norte de Golden Gate deberán cesar.

- Las actividades ganaderas deberán eliminarse de forma gradual en un plazo de 5 años, excepto en las dos propiedades con derecho vitalicio. No se permitirán actividades agrícolas una vez que el contrato de derecho vitalicio haya expirado.
- El NPS adelanta que muchas de las zonas y sus instalaciones se transformarán y se ofrecerán al público para actividades sin fines de lucro: educativas, científicas, al aire libre, y otras actividades recreativas y de visita. El NPS puede coordinar una normativa de pastoreo en zonas de alta prioridad para la conservación de comunidades de plantas autóctonas y poco comunes.
- La manada de ciervos Californianos al aire libre continuará expandiéndose con un manejo limitado de la población.
- El NPS identificará estrategias generales de manejo para preservar los recursos del parque, así como indicadores y estándares para guiar a los visitantes que transporten alguna carga.
- El NPS identificará otras opciones compatibles para mejorar la experiencia de los visitantes en

la zona de planificación: (por ejemplo: mejora de los senderos, de los letreros y nueva señalización interpretativa).

Cese de la actividad de ganadería lechera y manejo de la manada de ciervos Californianos en la playa de Drake (Drakes Beach)

Según esta opción, todas las operaciones de ganadería de carne bovina podrán continuar con su actividad. Las seis lecherías activas en Point Reyes deberán cesar su actividad. Los operadores de las lecherías podrán convertir las operaciones de producción lechera en ganadería de carne bovina en un plazo de 5 años.

- Se expedirán arrendamientos agrícolas/permisos con una duración de 20 años en aquellas zonas que permanezcan como ganadería de carne bovina. Los arrendamientos/permisos identificarán medidas autorizadas para facilitar la flexibilidad y la diversificación operacionales, y establecerá acercamientos programáticos para una implementación simplificada de las buenas prácticas de manejo.
- La población de ciervos Californianos de la playa de Drake será manejada a un nivel compatible con las actividades autorizadas de ganadería de carne bovina. Se establecerán umbrales mínimos y máximos de población para la manada de ciervos Californianos y el NPS la gestionará dentro del citado intervalo con métodos que se definirán durante este proceso. El NPS podrá poner en marcha acciones para manejar la manada de ciervos Californianos de la carretera

de Limantour-Estero (Limantour-Estero Road) en las zonas de actividad ganadera.

- El NPS identificará estrategias generales de manejo para preservar los recursos del parque, así como indicadores y señales para guiar a los visitantes que transporten alguna carga.
- Asimismo, el NPS identificará otras opciones compatibles para mejorar la experiencia de los visitantes en la zona de planeación: (por ejemplo: mejora de los senderos, de los letreros y nueva señalización interpretativa).
- Unos 27.000 acres de ganadería de carne bovina podrán funcionar en las zonas de planeación con arrendamiento/permisos. Se establecerán unos 1.200 acres de barreras de protección para proteger recursos delicados.

Reducción de la actividad ganadera y manejo de la manada de ciervos Californianos de la playa de Drake

Según esta opción, la actividad ganadera cesará en aproximadamente 7.500 acres de la zona de planeación.

- Las zonas identificadas para el cierre de actividades ganaderas minimizarán el impacto general en los ranchos lecheros de la península de Point Reyes y en los Distritos Históricos de ranchos lecheros del valle de Olema, que reúnen los requisitos para formar parte del Registro Nacional de Lugares Históricos (National Register of Historic Places).

- La mayoría de las zonas identificadas para el cierre no cuentan con complejos desarrollados ni con permisos de uso residencial.
- Se expedirán arrendamientos agrícolas/permisos con una duración de 20 años en aquellas zonas que se mantengan para uso agrícola. Los arrendamientos/permisos identificarán medidas autorizadas para facilitar la flexibilidad y la diversificación operacionales, y establecerá acercamientos programáticos para una implementación simplificada de las buenas prácticas de manejo.
- La población de ciervos Californianos de la playa de Drake será gestionada de manera compatible con la actividad ganadera autorizada. Se establecerán umbrales mínimos y máximos de población para la manada de ciervos Californianos y el NPS la gestionará dentro del citado intervalo con métodos que se definirán durante este proceso. El NPS podrá poner en marcha acciones para manejar la manada de ciervos Californianos de la carretera de Limantour-Estero en las zonas de actividad ganadera.
- El NPS identificará estrategias generales de gestión para preservar los recursos del parque, así como indicadores y señales para guiar a los visitantes que transporten alguna carga.
- El NPS identificará otras opciones compatibles para mejorar la experiencia de los visitantes en la zona de planeación: (por ejemplo: mejora de los senderos, de los letreros y nueva señalización interpretativa).



- Aproximadamente 27.000 acres de operaciones de ganadería de carne bovina y producción lechera podrían funcionar con arrendamiento/permisos en las zonas de planeación. Se instalarán unos 700 acres de barreras de protección para proteger recursos sensibles.
- Aproximadamente 27,000 acres de ganado vacuno y ganadería lechera operarían bajo arrendamiento /permisos en el área de planificación. Se establecerán aproximadamente 1.200 acres de protección de recursos para proteger los recursos sensibles.

ALTERNATIVAS CONCEPTUALES PRELIMINARES ADICIONALES BAJO CONSIDERACIÓN

Cría continua y manejo de la manada de ciervos de California de Drakes Beach (propuesta inicial de NPS)

Bajo esta alternativa, las familias de rancheros existentes estarían autorizadas a continuar con las operaciones de ganadería de carne y ganado lechero bajo arrendamiento/permisos agrícolas con términos de 20 años.

- Los arrendamientos/permisos identificarán medidas autorizadas para facilitar la flexibilidad y la diversificación operacionales, y establecerá acercamientos programáticos para una implementación simplificada de las buenas prácticas de manejo.
- La población de ciervos Californianos de la playa de Drake será gestionada de manera compatible con la actividad ganadera autorizada. Se establecerán umbrales mínimos y máximos de población para la manada de ciervos Californianos y el NPS la gestionará dentro del citado intervalo con métodos que se definirán durante este proceso. Además, el NPS podría implementar acciones para administrar los ciervos de California perteneciente a la manada de Limantour-Estero Road en los ranchos.
- El NPS identificará estrategias de gestión amplias para preservar los recursos del parque, así como también indicadores y estándares para guiar las capacidades de transporte de los visitantes.
- El NPS también identificará oportunidades compatibles adicionales para mejorar la experiencia de los visitantes en el área de planificación (por ejemplo, conexiones de sendero mejoradas, señalización mejorada y nuevos caminos interpretativos).

Continuación del rancho y retiro de la manada de ciervos de California del área de Drakes Beach

Bajo esta alternativa, las familias de rancheros existentes estarían autorizadas a continuar con las operaciones de ganadería de carne y ganado lechero bajo arrendamiento/permisos agrícolas con términos de 20 años.

- Los arrendamientos/permisos identificarán medidas autorizadas para facilitar la flexibilidad y la diversificación operacionales, y establecerá acercamientos programáticos para una implementación simplificada de las buenas prácticas de manejo.
- La manada de ciervos de California del área de Drakes Beach se eliminaría utilizando los métodos establecidos a través de este proceso de planificación. El NPS podrá poner en marcha acciones para manejar la manada de ciervos Californianos de la carretera de Limantour-Estero en las zonas de actividad ganadera.
- El NPS identificará estrategias generales de gestión para preservar los recursos del parque, así como indicadores y señales para guiar a los visitantes que transporten alguna carga.
- El NPS también identificará oportunidades compatibles adicionales para mejorar la experiencia de los visitantes en el área de planificación (por ejemplo, conexiones de sendero mejoradas, señalización mejorada y nuevos caminos interpretativos).
- Aproximadamente 27,000 acres de ganado vacuno y ganadería lechera operarían bajo arrendamiento /permisos en el área de planificación. Se establecerán aproximadamente 1.200 acres de protección de recursos para proteger los recursos sensibles.

Continuar con la gestión actual (no se toma ninguna acción)

Bajo esta alternativa, el NPS continuaría emitiendo arrendamientos/permisos agrícolas a corto plazo (de 5 a 10 años) para las actividades en curso en Point Reyes y el distrito norte de Golden Gate.

- En concordancia con la gestión actual, el manejo del ciervo de California que afecta las tierras con operaciones de ganadería en Point Reyes sería limitada.
- Las operaciones existentes en el parque se mantendrían y la gestión de los recursos del parque y el uso de los visitantes generalmente continuaría en los niveles actuales.
- Aproximadamente 28,000 acres de operaciones de ganadería se producirían bajo arrendamiento /permisos dentro del área de planificación. Se establecerían zonas amortiguadoras de protección de recursos al caso por caso.



El rango conceptual de alternativas y herramientas de gestión bajo consideración puede cambiar en función de los aportes de la opinión pública a lo largo del desarrollo de la Enmienda al GMP y el EIS. Después de que el NPS refine la propuesta inicial y el rango conceptual de alternativas con los aportes de la opinión pública y cuando el NPS pueda analizar de manera efectiva y eficiente el impacto potencial, la segunda fase de planificación comenzará con un NOI para preparar una EIS (consulte la sección Proceso de planificación en la página 12 para más información).



Antecedentes de la ganadería de rancho

La ganadería en la península de Point Reyes se remonta a mediados de la década de 1800. La legislación de Point Reyes y Golden Gate aborda la autoridad de adquisición y arrendamiento de tierras agrícolas. La ley Pública 95-625, promulgada en 1978, prevé estandarizar las disposiciones legales para el arrendamiento de tierras con propósito agrícola dentro de éstas unidades NPS (16 U.S.C. §§ 459c-5 y 16 §§ 460bb-2(j)). Los directivos de NPS han autorizado las operaciones de industria láctea y ganadería a través del arrendamiento agrícola/permisos de uso especial (arrendamiento/permisos) expedidos a ganaderos. Los arrendamientos/permisos incluyen términos y condiciones que garantizan la protección de recursos naturales y culturales. En un memorándum del 29 de noviembre del 2012, el secretario del interior dirigió el NPS a discutir los expedidos de arrendamientos/permisos por periodos que duran hasta los 20 años.

- El arrendamiento agrícola/permisos han sido utilizados para autorizar las actuales operaciones agrícolas de carne y lácteos en alrededor de 18,000 acres en Point Reyes y 10,000 acres en el norte del distrito de Golden Gate.
- En la actualidad veinticuatro familias ocupan arrendamiento/permisos o reservaciones para el uso y alquiler de producción de carne y lácteos, incluyendo 18 ranchos con uso residencial.
- Las activas producciones de carne y lácteos que ocurren en el distrito de ranchos lecheros de la península de Point Reyes y en el distrito histórico Olema Valley se determinaron aptos para la nominación del Registro Nacional de Lugares Históricos.
- Conforme al Acuerdo de Transacción ha emitido arrendamientos internos a signatarios del Acuerdo de Transición. Éstos arrendamientos internos amplían los términos y condiciones hasta el 14 de julio del 2022.
- Las actuales autorizaciones permiten alrededor de 6,000 ganados sobre una base anual.

Actividades del programa de manejo de Rango

Para cumplir con los diversos requisitos normativos y mandatos de NPS, el programa de rango:

- Monitorea diferentes cualidades, incluyendo vegetación, calidad del agua e infraestructura ganadera.
- Trabaja con ganaderos para poner en marcha buenas prácticas de manejo para proteger recursos sensibles, incluyendo la calidad del agua y especies únicas y en peligro de extinción.
- Lleva a cabo un monitoreo residual de la materia seca cada otoño para evaluar la cantidad de materia vegetal que queda al final de la temporada de pastoreo.
- Trabaja con ganaderos para monitorear y manejar la vegetación invasiva no autóctonas.
- Lleva a cabo autorizaciones para realizar acciones de manejo individual y mejoras por operadores que no están incluidas en los arrendamientos/permisos, tales como construcción de vallas y desarrollo de recursos hídricos.

Costa Nacional de Point Reyes

Ranchos Alquilados para la Ganadería en la Actualidad

National Park Service
U.S. Department of the Interior

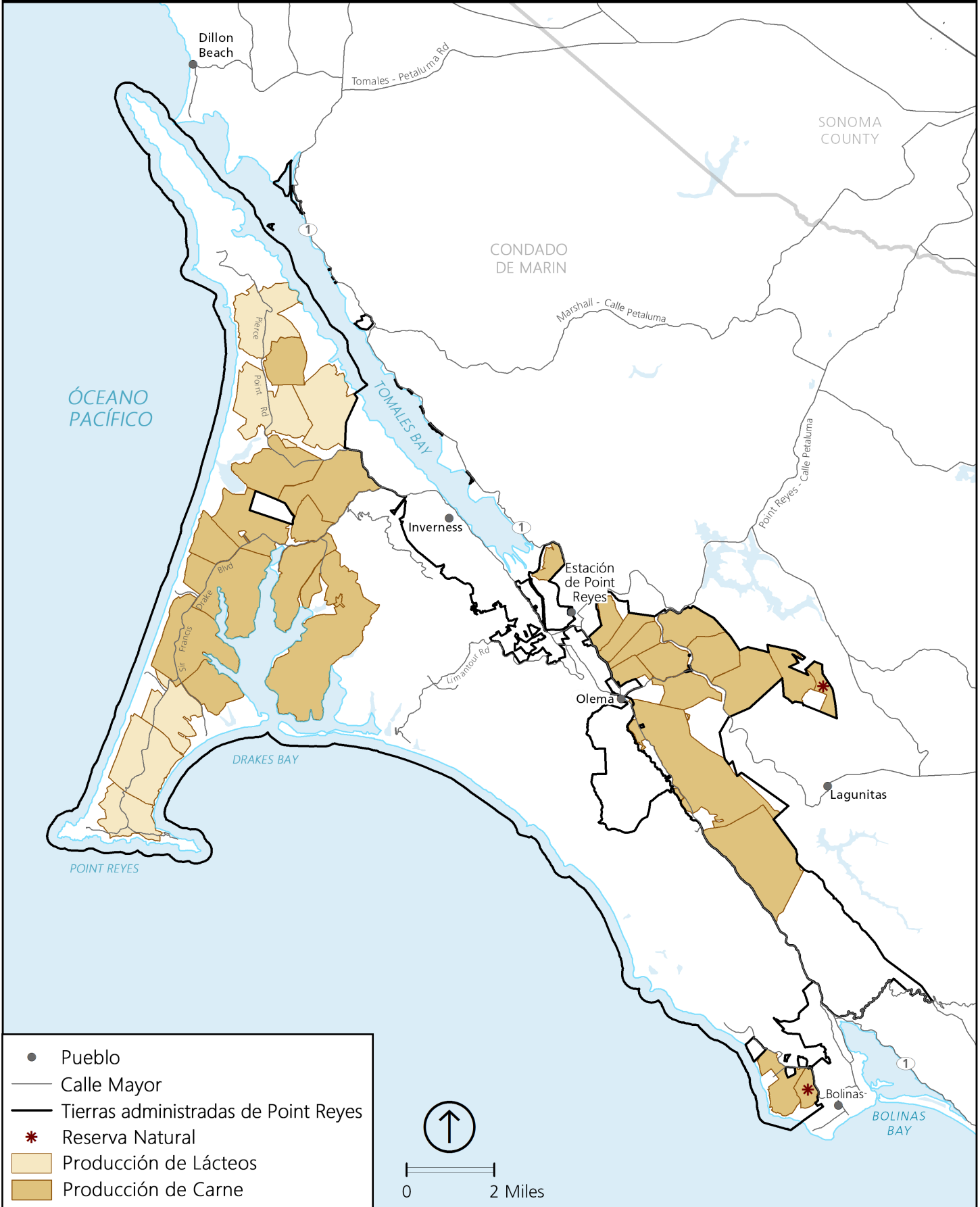



Antecedentes del ciervo de California

El ciervo de California, una de las subespecies más pequeñas del ciervo norteamericano, solamente se encuentra en California. Los ciervos de California fueron erradicados de Point Reyes en la década de 1860. Conforme a la Ley Pública 94-389, 10 ciervos de California fueron nuevamente introducidos exitosamente a una reserva natural cercada de 2,600 acres en Tomales Point en 1978. Esta manada en cautiverio ha llegado a ser una de las más grandes en California y consta de 300 a 500 animales.

En 1998, el NPS concluyó el Plan de Manejo de la Costa Nacional de Point Reyes y la Evaluación Ambiental (Plan de Manejo/Evaluación Ambiental del Ciervo de California). En 1999, el Plan de Manejo/Evaluación Ambiental del Ciervo de California estableció con 28 animales un rebaño libre fuera de la reserva con un límite de manejo provisional de 250 a 350 ciervos. Actualmente existen dos rebaños libres e independientes, uno cerca de Drakes Beach y el otro cerca de Limantour el cual se extiende sobre tierras ganaderas en la zona de Estero Road. El Plan de Manejo del Ciervo de California/EA de 1998 no consideró la expansión del ciervo de California en las tierras de operaciones de ganadería. Point Reyes es la única parte del sistema nacional de tierras donde vive el ciervo de California. El Departamento de Pesca y Vida Silvestre de California (CDFW) administra la mayor parte de los otros rebaños de ciervos de California en el estado.

Estado actual del ciervo de California en tierras de pastoreo (véase en el mapa la ubicación del rebaño del ciervo de California)

- Rebaño de Drakes Beach – un total estimado de 110 animales. El rebaño principal (formado por hembras, jóvenes y unos cuantos machos), y el grupo de machos solteros, pasan tiempo en el Rancho A, Rancho B, Rancho C, Rancho E, el primer Rancho D, y en los alrededores del área sin ganado bovino.
- Rebaño de Limantour-Estero Road -- un total estimado de 130 animales. Las hembras, jóvenes, y algunos machos ciervos de California permanecen en el área silvestre. Al rededor de 35 a 40 machos pasan su tiempo en tierras de pastoreo por la zona de Home Ranch y a lo largo de Estero Road y a las tierras que cruzan en Sir Francis Drake Boulevard. Los machos regresan al área silvestre durante la temporada de celo.
- Los números finales del censo 2017, el ciervo de California estará apto en otoño/invierno del 2017.

Actividades de manejo recientes de los ciervos de California

- Desde el otoño del 2010, el personal de Point Reyes lleva a cabo un monitoreo constante para registrar el números y la ubicaciones del ciervo de California en la zona de pastoreo.
- Para mejorar tienen en cuenta el tiempo que el rebaño del ciervo de Drakes Beach pasa en ranchos frente a otras zonas, en octubre del 2012 se hicieron uso de 4 collares GPS en dos machos y dos hembras.

En el invierno del 2017 utilizaron 3 collares GPS en hembras. En otoño 2017, se colocó un collar GPS a un macho.

- Para atenuar el daño causado por los ciervos, empezando en el 2011 el personal de Point Reyes ha estado arreglando cruces de ciervos y vallas para el pastoreo.
- Para producir fuentes fiables de agua para ciervos lejos de los ranchos, un proyecto hídrico fue completado en el Rancho D. en el 2013 y sigue en curso.
- Empezando en el 2012, el personal de Point Reyes ha llevado a cabo una practica de ahuyentamiento para llevar al rebaño principal fuera las tierras de pastoreo con el propósito de reducir tanto el tiempo pasado como los alimentos consumidos en los ranchos por los ciervos.
- En marzo del 2015 se reubicaron dos ciervos machos y una hembra a Limantour como parte de un experimento para entender la respuesta a la reubicación. Los tres animales fueron regresados a Drakes Beach al año siguiente. En febrero del 2017, se reubicaron dos ciervos hembras a la reserva de Ciervos de Tomales Point. Una hembra permanece, pero la otra dejó la reserva cercada y regresó a Drakes Beach en julio del 2017.
- El NPS implementó en marzo del 2014 con el Centro de Pruebas Johne en la Universidad de Wisconsin, Madison, un programa de pruebas Johne para los Ciervos libres. Se confirmó el padecimiento de paratuberculosis (Johnes Disease) en el rebaño de Drakes Beach.

Costa Nacional de Point Reyes

Ubicación de las Manadas de Ciervos de California

National Park Service
U.S. Department of the Interior

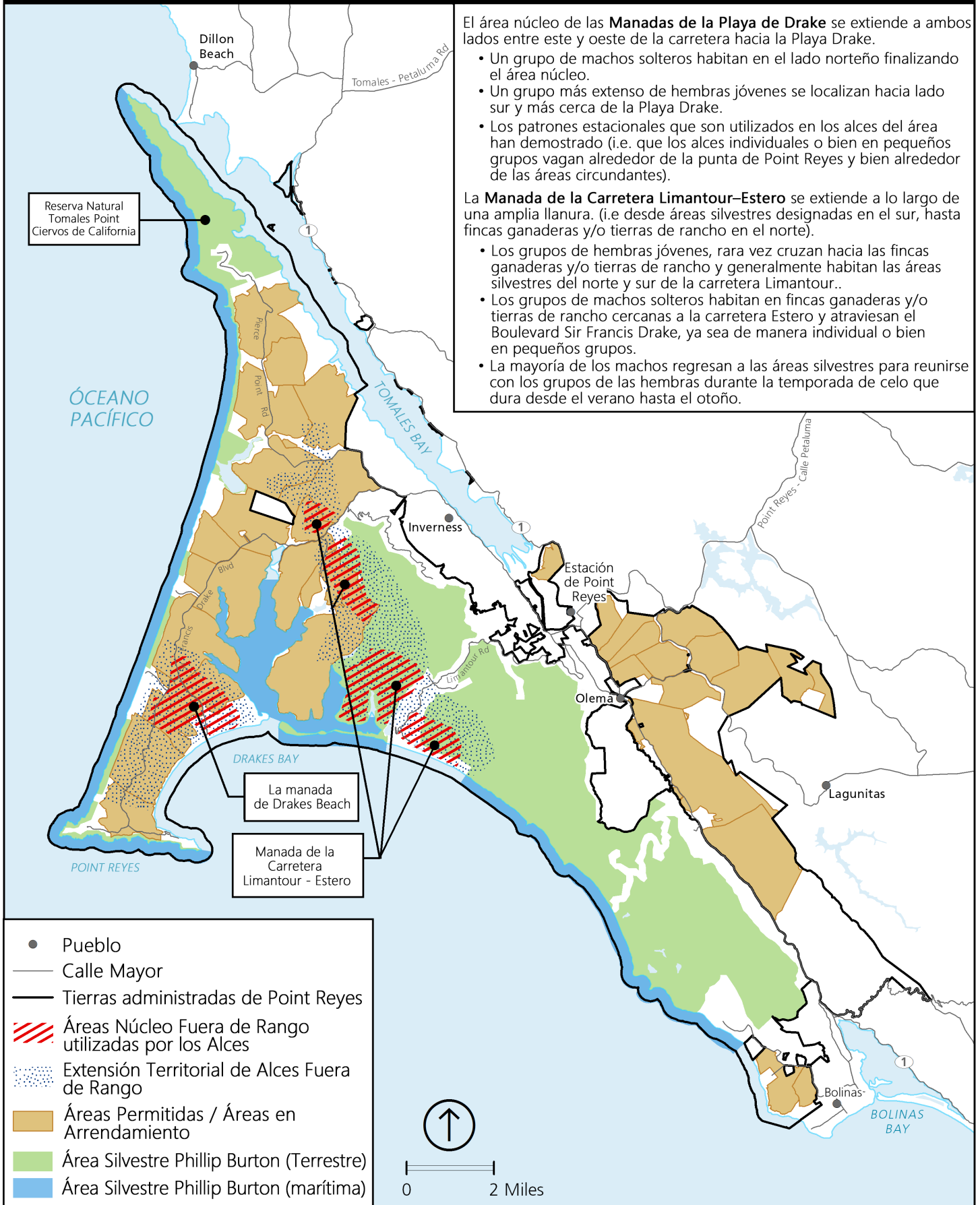

El área núcleo de las **Manadas de la Playa de Drake** se extiende a ambos lados entre este y oeste de la carretera hacia la Playa Drake.

- Un grupo de machos solteros habitan en el lado norteño finalizando el área núcleo.
- Un grupo más extenso de hembras jóvenes se localizan hacia lado sur y más cerca de la Playa Drake.
- Los patrones estacionales que son utilizados en los alces del área han demostrado (i.e. que los alces individuales o bien en pequeños grupos vagan alrededor de la punta de Point Reyes y bien alrededor de las áreas circundantes).

La **Manada de la Carretera Limantour-Estero** se extiende a lo largo de una amplia llanura. (i.e desde áreas silvestres designadas en el sur, hasta fincas ganaderas y/o tierras de rancho en el norte).

- Los grupos de hembras jóvenes, rara vez cruzan hacia las fincas ganaderas y/o tierras de rancho y generalmente habitan las áreas silvestres del norte y sur de la carretera Limantour..
- Los grupos de machos solteros habitan en fincas ganaderas y/o tierras de rancho cercanas a la carretera Estero y atraviesan el Boulevard Sir Francis Drake, ya sea de manera individual o bien en pequeños grupos.
- La mayoría de los machos regresan a las áreas silvestres para reunirse con los grupos de las hembras durante la temporada de celo que dura desde el verano hasta el otoño.

La manada de Drakes Beach

Manada de la Carretera Limantour - Estero

- Pueblo
- Calle Mayor
- Tierras administradas de Point Reyes
- ▨ Áreas Núcleo Fuera de Rango utilizadas por los Alces
- ▤ Extensión Territorial de Alces Fuera de Rango
- Áreas Permitidas / Áreas en Arrendamiento
- Área Silvestre Phillip Burton (Terrestre)
- Área Silvestre Phillip Burton (marítima)

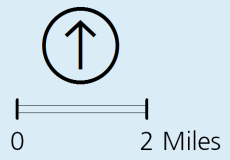

Cómo hacer sus comentarios

Existen varias maneras en que puede enviar sus comentarios:

1. Envíe sus comentarios electrónicos a:
<http://parkplanning.nps.gov/POREGMPA>.
2. Comparta sus comentarios por escrito en una reunión pública en persona.
3. Envíe por correo o entregue personalmente sus comentarios escritos en la oficina principal del parque al:

Point Reyes GMP Amendment
Superintendent
Point Reyes National Seashore
1 Bear Valley Road
Point Reyes Station, CA 94956

A continuación encontrará algunas preguntas para su consideración a la hora de preparar sus comentarios:

- ¿Cómo puede Point Reyes administrar y proteger los diversos e importantes recursos naturales y culturales en el área de planificación?
¿Existen oportunidades que puedan realzar la futura administración en el área de planificación?
- ¿Qué tipos de experiencias por parte de los invitados, actividades e instalaciones debieran estar disponibles en el área de planificación?
- ¿Qué tipo de estrategias pueden / deberían ser consideradas para la administración de los permisos/ arrendamientos agrícolas?
- ¿Qué tipo de estrategias pueden / deberían ser consideradas para la administración de los ciervos de California?

El período de recepción de comentarios públicos cierra el miércoles, **Noviembre 15, 2017**

Los comentarios no serán aceptados por FAX, correo electrónico (e-mail), o algún otro modo distinto al especificado anteriormente. Los comentarios por correo masivo en cualquier formato (impreso o electrónico) entregadas de parte de otras personas no serán aceptados. Antes de incluir su domicilio, número telefónico, correo electrónico (e-mail) u otra información personal que lo identifique, usted deberá estar consciente de que su comentario completo—incluyendo su información personal que lo identifique—podrá hacerse pública en cualquier momento. Aunque usted nos puede solicitar en su comentario que no se haga pública su información personal, no se podrá garantizar el cumplimiento de dicha solicitud.

El proceso de planificación

Primera Fase: Inicia la Enmienda del Plan General de Administración de la Planificación (GMP)

- **Un período de 30 días para la recepción de comentarios públicos y reuniones públicas.**
- El NPS perfecciona los rangos conceptuales de las alternativas y las propuestas iniciales.
- El NPS recopila toda la información necesaria para evaluar significativamente el impacto de las alternativas conceptuales que se tienen.

Segunda Fase: Declaración de Impacto Ambiental (EIS) para la Enmienda del Plan General de Administración (GMP)

- Aviso de Intención (NOI) para preparar la Declaración de Impacto Ambiental (EIS), **Un período de 30 días para la recepción de comentarios públicos y reuniones públicas.**
- El NPS desarrolla un Borrador de Declaración de Impacto Ambiental (Draft EIS) para la Enmienda del Plan General de Administración (GMP)
- Ese Borrador de Declaración de Impacto Ambiental es publicado al público por un período mínimo de **45 días para su revisión pública tanto en comentarios como en reuniones públicas**
- El NPS desarrolla la Declaración Final de Impacto Ambiental (EIS) para la Enmienda del Plan General de Administración (GMP)
- Esta declaración se emite al público, mínimo por un período de espera de 30 días.
- El Registro de Decisión de la Enmienda (ROD) del Plan General de Administración (GMP) será firmado hacia el 14 de julio del 2021, para cumplir con requisitos de orden judicial

